



**LVR HPH-NETZ** OST  
Heilpädagogische Hilfen

## Aktualisierte Umwelterklärung 2016

---

### - Kernindikatoren -

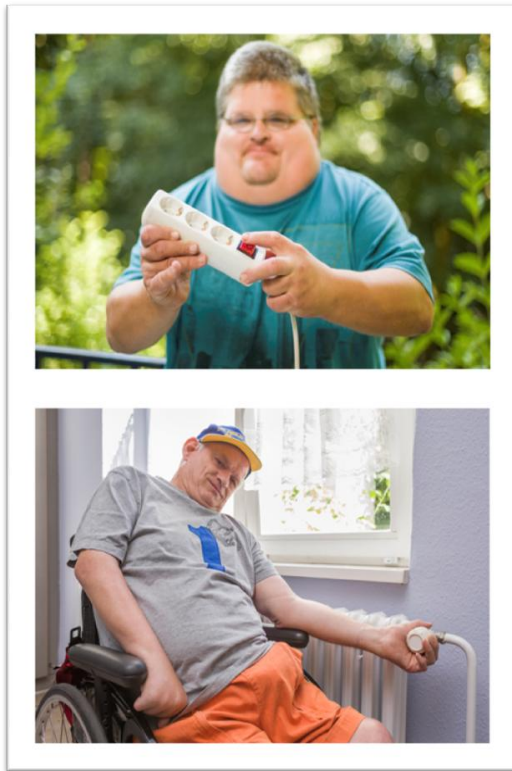

## **Inhaltsverzeichnis**

1.	Hintergrund .....	3
1.1	EMAS – Ausweitung im LVR-HPH-Netz Ost .....	4
2	Organisation Umweltmanagementsystem .....	5
3.	Sachstand.....	5
4.	Kernindikatoren und Verbrauchsdaten .....	6
4.1	Informationen zu Nutzenden der einzelnen Standorte .....	6
4.2	Kernindikatoren Strom, Gas und Wasser .....	6
4.3	Abfallanfall nach Art (EWC Code) .....	7
4.4	Gesamtverbrauch an erneuerbaren Energien: Anteil der Energie aus erneuerbaren Energiequellen am jährlichen Gesamtverbrauch (Strom und Wärme) .....	7
4.5	Jährliche Gesamtemissionen von Treibhausgasen .....	7
4.6	Kernindikator Kraftstoffverbrauch .....	9
4.7	Biodiversität .....	9
5.	Umweltprogramm .....	10
6.	Äußerungen von extern interessierten Kreisen einschließlich Beschwerden .....	12
7.	Ausblick.....	12

## 1. Hintergrund

Die vorliegende, aktualisierte Umwelterklärung stellt die wesentlichen Änderungen und die aktuellen Kernindikatoren für die nach EMAS III zertifizierten 11 Gebäude des LVR HPH-Netz Ost dar.

Das LVR-HPH Netz Ost ist ein wie ein Eigenbetrieb geführtes Unternehmen des Landschaftsverbandes Rheinland (LVR).

Der Landschaftsverband Rheinland führt drei wirtschaftlich und organisatorisch selbständige – wie Eigenbetriebe geführte – Einrichtungen.

Die Einrichtungen sind nach ihrer geographischen Lage wie folgt benannt:

LVR-HPH-Netz Niederrhein mit Betriebssitz in Bedburg-Hau

LVR-HPH-Netz Ost mit Betriebssitz in Langenfeld

LVR-HPH-Netz West mit Betriebssitz in Viersen

Aufgabe des LVR-Verbundes Heilpädagogischer Hilfen ist laut § 2 der Satzung „die umfassende Beratung, Förderung, Betreuung sowie ambulante und stationäre Versorgung von Menschen mit geistiger Behinderung gemäß den Prinzipien: Normalität, Individualität, Integration und Inklusion.“

Folgende Gebäude sind Bestandteil der Aktualisierung:

Lfd. Nr.	PLZ	Ort	Adresse	HPH-Netz
1.	40764	Langenfeld	Kölner Straße 82, Haus 2	Ost
2.	40764	Langenfeld	Kölner Straße 82, Haus 30	Ost
3.	40764	Langenfeld	Kölner Str. 135a	Ost
4.	40764	Langenfeld	Kölner Str. 56	Ost
5.	40764	Langenfeld	Kölner Str. 58a	Ost
6.	40764	Langenfeld	Kölner Str. 58b	Ost
7.	51399	Burscheid	Bgm.-Schmidt-Str. 7d	Ost
8.	51399	Burscheid	Schulstr. 9	Ost
9.	51371	Leverkusen	Burgstraße 49/ Ecke Wupperstraße 22	Ost
10.	51379	Leverkusen	Lützenkirchener Straße 45	Ost
11.	51381	Leverkusen	Lützenkirchener Straße 155	Ost

## 1.1 EMAS – Ausweitung im LVR-HPH-Netz Ost

Bis zur Validierung in 2018 ist die Ausweitung im LVR-HPH-Netz Ost auf weitere, folgend gelistete Gebäude geplant.

Die Umsetzung der Planung der ersten Umweltprüfungen hat bereits begonnen. Die zum heutigen Tage bereits begangenen Gebäude sind in der Tabelle grün hinterlegt.

Lfd. Nr.	PLZ	Ort	Adresse	HPH-Netz
12.	40764	Langenfeld	Winkelstr. 5	Ost
13.	40764	Langefeld	Bahnstr. 151	Ost
14.	40764	Langenfeld	Kaiserstr. 44	Ost
15.	40724	Hilden	Schumannstr. 29	Ost
16.	40789	Monheim	Radstädter Weg 16-20	Ost
17.	42929	Wermelskirchen	Wustbacher Str. 19	Ost
18.	42929	Wermelskirchen	Pohlhauser Str. 49	Ost
19.	51515	Kürten-Bechen	St.-Antonius Weg 4	Ost
20.	42799	Leichlingen	Moltkestr. 15c	Ost
21.	53819	Neunkirchen-Seelscheid	Arndtstr. 6	Ost
22.	53819	Neunkirchen-Seelscheid	Gerhart-Hauptmann-Str. 2	Ost
23.	53819	Neunkirchen-Seelscheid	Gerhart-Hauptmann-Str. 4	Ost
24.	53819	Neunkirchen-Seelscheid	Am Sportplatz 15	Ost
25.	53859	Niederkassel-Ranzel	Porzer Straße 87	Ost
26.	53797	Lohmar	Raiffeisenstraße 20	Ost
27.	53111	Bonn	Kölnstr. 29	Ost
28.	53111	Bonn	Rehfuesstr. 26	Ost
29.	53225	Bonn	Pützchens Chaussee 180	Ost
30.	40223	Düsseldorf	Am Scharfenstein 24	Ost
31.	40472	Düsseldorf	Wendersstr. 1	Ost
32.	42697	Solingen	Weyerstr. 85	Ost
33.	42651	Solingen	Halfeshof 18 (Wohnen)	Ost
34.	42651	Solingen	Halfeshof 45 (HPZ)	Ost
35.	42697	Solingen	Mittelstraße 4	Ost
36.	42651	Solingen	Halfesweg 50	Ost
37.	42651	Solingen	Halfesweg 54	Ost
38.	42651	Solingen	Halfesweg 56	Ost
39.	42697	Solingen	Hermann-Löns-Weg 8	Ost
40.	42653	Solingen	Lützwowstr. 24	Ost

## 2 Organisation Umweltmanagementsystem

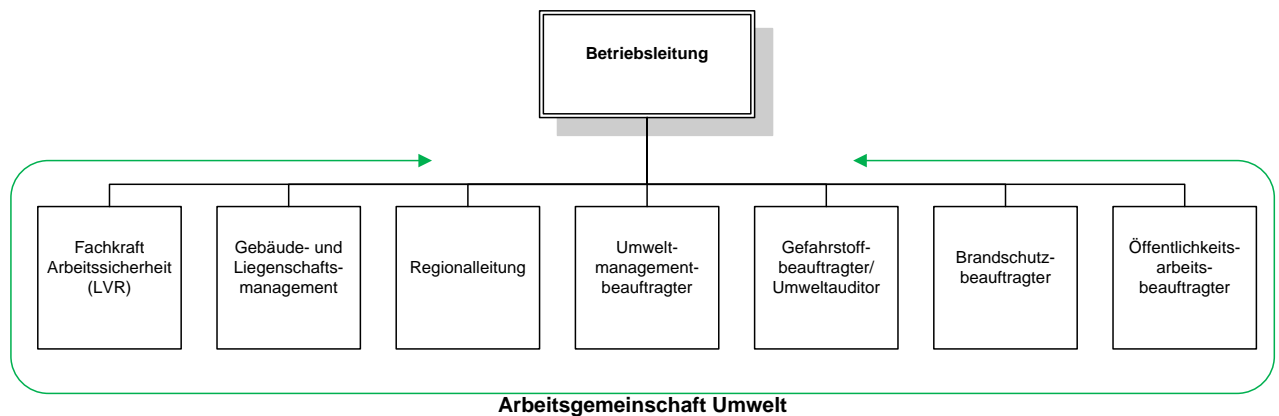

Der Umweltmanagementbeauftragte ist der zentrale Koordinator innerhalb des Umweltmanagementsystems. Er berichtet an die Betriebsleitung, koordiniert die Betriebsprüfungen (interne Umwelt-Audits) und ist für alle Mitarbeiter und Mitarbeiterinnen in Fragen des betrieblichen Umweltschutzes ansprechbar.

Der interne Umweltauditor führt Betriebsprüfungen durch und berichtet an dem UMB und die Arbeitsgemeinschaft Umwelt.

In der Arbeitsgemeinschaft Umwelt sind der Umweltmanagementbeauftragte, der Gefahrstoffbeauftragte und interne Umweltauditor, der Öffentlichkeitsbeauftragte, eine Regionalleitung, eine Vertretung des Gebäude- und Liegenschaftsmanagement ständig vertreten.

Der externe Brandschutzbeauftragte und die externe Fachkraft für Arbeitssicherheit werden nach Bedarf zur Beratung hinzugezogen.

Die umweltrechtlichen Anforderungen werden regelmäßig erhoben und im Umweltrechtskataster dokumentiert.

Über die Arbeitsgemeinschaft Umwelt und den Umweltmanagementbeauftragten werden diese Informationen in den Betrieb weitergegeben.

Die Überprüfung der Einhaltung erfolgt im Rahmen der internen Audits.

## 3. Sachstand

In dieser aktualisierten Umwelterklärung werden die Daten und Kernindikatoren aktualisiert.

Die Verbräuche werden durch das Gebäude- und Liegenschaftsmanagement des LVR-HPH-Netz Ost organisiert und entsprechend eingetragen.

Die dargestellten Verbräuche geben Auskunft über den Strom, Wärme und Wasserverbrauch, die gefahrenen Kilometer der Dienstfahrzeuge, Abfallmengen der aufgeführten Häuser und wenn möglich die relevanten Emissionen der jeweiligen Gruppe.

Die Gebäude Kölner Straße 82, Haus 2 und Haus 30 liegen auf dem EMAS-validierten Gelände der LVR-Klinik Langenfeld, die Gebäude werden durch die Klinik versorgt. Die Darstellung der Verbräuche der beiden Häuser ist z. Zt. daher nicht darstellbar, ist aber im Umweltprogramm unter den Zielen 5. und 8. berücksichtigt und wird in der nächsten

Umwelterklärung entsprechend ausgewertet. Die Installation von Zählern ist beauftragt und soll bis zum 31.12.2017 erfolgen.

Bei Auffälligkeiten wird grundsätzlich die Ursache ermittelt und die notwendigen Schritte werden eingeleitet bzw. fließen in das Umweltprogramm ein.

Die Bearbeitung des Umweltprogramms erfolgt in einem dynamischen Prozess mit dem Umweltmanagementbeauftragten als Koordinator und der AG Umwelt als begleitendes Gremium.

Das Ziel ist die kontinuierliche Verbesserung der Umweltleistung, die Erledigung der definierten Aufgabenstellungen und die Verminderung negativer Umweltauswirkungen.

#### 4. Kernindikatoren und Verbrauchsdaten

Im Folgenden stellen wir unsere Umweltleistung anhand von Indikatoren dar, die sich auf die Zahl der Bewohner und Bewohnerinnen bzw. Nutzer und Nutzerinnen eines Gebäudes beziehen, da jene die Inputs bzw. die Outputs verursachen. Der Bilanzierungszeitraum ist, soweit nicht anders angegeben, der 1.1.2015 – 31.12.2015.

##### 4.1 Informationen zu Nutzenden der einzelnen Standorte

In Haus 2 in der Kölner Str. 82 in Langenfeld werden die Mitarbeitenden als Nutzende aufgeführt, da hier die Verwaltung des HPH Netzes Ost ansässig ist.

Standort	Anzahl NutzerInnen 2016
LEV Burgstr. 49	51
LEV Lützenkirchener Str. 45	24
LEV Lützenkirchener Str. 155	21
RBK Schulstr. 9	58
RBK Bgm.-Schmidt-Str. 7d	24
ME Kölner Str. 56, 58a, 58b	16
ME Kölner Str. 135a	20
ME HPZ Kölner Str. 82, Haus 30	33
ME Zentrale Kölner Str. 82, Haus 2	25

##### 4.2 Kernindikatoren Strom, Gas und Wasser

Standort	Verbrauch Strom (kWh)		Kennz. Strom (kWh/Bew. Tag)		Verbrauch Gas (kWh)		Kennz. Gas klimaber. (kWh/ Bew. Tag)		Verbrauch Wasser (m <sup>3</sup> )		Kennz. Wasser (m <sup>3</sup> / Bew. Tag)	
	2014	2015	2014	2015	2014	2015	2014	2015	2014	2015	2014	2015
LEV Burgstr. 49	40157	42734	2,16	2,30	86130	117090	4,63	6,29	1104	1134	0,06	0,06
LEV Lützenkirchener Str. 45	47873	56436	5,46	6,44	115700	105090	13,21	12,00	1453	1474	0,17	0,17
LEV Lützenkirchener Str. 155	27178	39139	3,55	5,11	113660	165450	14,83	21,59	1453	1600	0,19	0,21
RBK Schulstr. 9	45499	43181	2,15	2,04	126560	132060	5,98	6,24	1314	1284	0,06	0,06
RBK Bgm.-Schmidt-Str. 7d	68164	27824	7,78	3,18	180500	230300	20,61	26,29	2850	2783	0,33	0,32
ME Kölner Str. 56, 58a, 58b	32446	34659	4,44	5,93	168840	233260	28,91	39,94	1050	1146	0,18	0,20
ME Kölner Str. 135a	29031	28952	4,97	3,97	81450	100100	11,16	13,71	1377	1178	0,19	0,16

### 4.3 Abfallanfall nach Art (EWC Code)

Berechnung der Mengen über die Schüttdichte (Abfallumrechnungstabelle Stadt Wien, Internetrecherche, etc.). Die Häuser 2 und 30 in der Kölner Straße 82 in Langenfeld sind auf dem Gelände der EMAS validierten LVR-Klinik Langenfeld. Die Entsorgung der Abfälle wird über die Klinik organisiert. Im Umweltprogramm unter Ziel 5 ist die entsprechende Berücksichtigung der Abfallmengen aufgeführt.

Als Kernindikatoren sind die anfallende Menge an Restmüll bzw. Papier pro NutzerIn dargestellt.

Standort	Anzahl Nutzerinnen/ Nutzer	Gesamt Restmüll* (kg/Woche)	Gesamt Papier** (kg/Woche)	Restmüll kg/ Nutzerinnen Tag	Papier kg /NutzerInn/ Tag
LEV Burgstr. 49	51	104,5	88	0,3	0,2
LEV Lützenkirchener Str. 45	24	209	88	1,2	0,5
LEV Lützenkirchener Str. 155	21	130,9	88	0,9	0,6
RBK Schulstr. 9	58	104,5	88	0,3	0,2
RBK Bgm.-Schmidt-Str. 7d	24	209	88	1,2	0,5
ME Kölner Str. 135a	16	104,5	48	0,9	0,4
ME Kölner Str. 56, 58a, 58b	20	73,2	112	0,5	0,8
<b>Gesamt:</b>	<b>214</b>	<b>935,6</b>	<b>600</b>	<b>5,4</b>	<b>3,3</b>

\* Gemischte Siedlungsabfälle EWC Code: 20 03 01

\*\* Papier und Pappe EWC Code: 20 01 01

Es werden überall nur haushaltsübliche Mengen verbraucht. Das Einzige, was darüber hinausgehend identifiziert wurde ist der Verbrauch von Papier in der Verwaltung in Haus 2.

Standort	Anzahl Nutzerinnen/ Nutzer	Anzahl Blatt 2014	Anzahl Blatt 2015	2014 Blatt Papier/ MA/ Jahr	2015 Blatt Papier/ MA/ Jahr
ME Verw. Hs 2 Kölner Str. 82	25	150.000	185.000	6.000	7.400

### 4.4 Gesamtverbrauch an erneuerbaren Energien: Anteil der Energie aus erneuerbaren Energiequellen am jährlichen Gesamtverbrauch (Strom und Wärme)

Seit 2009 bezieht der gesamte LVR Ökostrom aus 100% regenerativen Quellen. Wärme wird zu 100% aus Erdgas gewonnen. Der Anteil der erneuerbaren Energien am Gesamtverbrauch berechnet sich zu etwa 20%.

### 4.5 Jährliche Gesamtemissionen von Treibhausgasen

Die darstellbaren Emissionen im HPH resultieren aus dem Wärmeverbrauch und der Mobilität. Emissionen aus Strom werden nicht aufgeführt, da in den aufgeführten Standorten des LVR-HPH-Netz Ost – wie im Gesamt-LVR – ausschließlich Öko-Strom eingesetzt wird.

Standort	Verbrauch Gas (m3)		Kennz. Gas klimaber. (kWh/ m <sup>2</sup> Wohnfläche)		Gesamtmenge CO <sub>2</sub> - Äquivalente inkl. Vorkette (kg)*	
	2014	2015	2014	2015	2014	2015
LEV Burgstr. 49	8613	11709	4,63	6,29	20538	27920
LEV Lützenkirchener Str. 45	11570	10509	13,21	12,00	27589	25059
LEV Lützenkirchener Str. 155	11366	16545	14,83	21,59	27102	39452
RBK Schulstr. 9	12656	13206	5,98	6,24	30178	31490
RBK Bgm.-Schmidt-Str. 7d	18050	23030	20,61	26,29	43040	54915
ME Kölner Str. 56, 58a, 58b	16884	23326	28,91	39,94	40260	55621
ME Kölner Str. 135a	8145	10010	11,158	13,71	19422	23869

\*Quelle: [http://www.izu.bayern.de/praxis/detail\\_praxis.php?pid=0203010101217](http://www.izu.bayern.de/praxis/detail_praxis.php?pid=0203010101217)

Die Gasheizungen werden regelmäßig durch den Schornsteinfeger nach KüO und 1. BImSchV überwacht. Die Grenzwerte werden eingehalten.

Die Emissionen der Mobilität basieren auf den gefahrenen Kilometern der genutzten Dienstfahrzeuge des jeweiligen Standortes.

Standort	Verbrauch Liter		Emissionen*		Emissionen** Gesamt
	Diesel	Super	Diesel	Super	
LEV Burgstr. 49	1.041,71	42,70	3.286,58	122,73	3.409,31
LEV Lützenkirchener Str. 45	506,62		1.598,38		1.598,38
LEV Lützenkirchener Str. 155	701,88		2.214,42		2.214,42
RBK Schulstr. 9	2.670,73		8.426,10		8.426,10
RBK Bgm.-Schmidt-Str. 7d	583,46		1.840,81		1.840,80
ME Kölner Str. 56, 58a, 58b	275,09	0,00	867,90		867,90
ME Kölner Str. 135a	337,04		1.063,35		1.063,35
ME HPZ Kölner Str. 82, Haus 30	3.486,26		10.999,08		10.999,08
ME Zentrale Kölner Str. 82, Haus 2	4.542,22	1.641,07	14.330,62	4.716,91	19.047,52
<b>Gesamt:</b>	<b>14.145,01</b>	<b>1683,77</b>	<b>44.627,24</b>	<b>4.839,64</b>	<b>49.466,88</b>

\*Quelle: [http://www.izu.bayern.de/praxis/detail\\_praxis.php?pid=0203010101217](http://www.izu.bayern.de/praxis/detail_praxis.php?pid=0203010101217)

\*\* Gesamtmenge CO<sub>2</sub>-Äquivalente inkl. Vorkette



#### 4.6 Kernindikator Kraftstoffverbrauch

Der Kernindikator Kraftstoffverbrauch wird über die Menge der verbrauchten Liter Treibstoff pro Fahrzeug dargestellt.

Standort	Anzahl	Kraftstoff (Liter)		Verbrauch (Liter)		Kernindikator	
	Fahrzeuge	Diesel	Super	Diesel	Super	Diesel/Fzg.	Super/Fzg.
LEV Burgstr. 49	3	2	1	1.041,71	42,70	520,85	42,7
LEV Lützenkirchener Str. 45	1	1		506,62		506,62	
LEV Lützenkirchener Str. 155	2	2		701,88		350,94	
RBK Schulstr. 9	2	2		2.670,73		1.335,36	
RBK Bgm.-Schmidt-Str. 7d	1	1		583,46		583,46	
ME Kölner Str. 56, 58a, 58b	2	1	1	275,09	0,00	275,09	0
ME Kölner Str. 135a	1	1		337,04		337,04	
ME HPZ Kölner Str. 82, Haus 30	2	2		3.486,26		1.743,13	
ME Zentrale Kölner Str. 82, Haus 2	5	3	2	4.542,22	1.641,07	1.514,07	820,53 5
<b>Gesamt:</b>	<b>19</b>	<b>15</b>	<b>4</b>	<b>14.145,01</b>	<b>1.683,77</b>	<b>943,00</b>	<b>420,94</b>

#### 4.7 Biodiversität

Die Biodiversität wird an der versiegelten Fläche festgemacht. Bei den nicht versiegelten Flächen handelt es sich um übliche Gärten normaler Haushalte. Das Ausweisen der Gebäudefläche und der versiegelten Fläche für die Gebäude Haus 30 und Haus 2 ist laut Leitung Technik der Klinik nicht möglich. Beide Gebäude befinden sich auf dem Gelände der LVR-Klinik Langenfeld, welche EMAS-validiert ist. Die Ermittlung ist im Umweltprogramm unter Ziel 12 berücksichtigt.

Standort	Anzahl Nutzer/ Nutzerinnen	Grundstücksfläche (m <sup>2</sup> )	Versiegelte Fläche (m <sup>2</sup> )	Versiegelte Fläche (%)
LEV Burgstr. 49	16	1.092	500	46%
LEV Lützenkirchener Str. 45	24	1.740	445	26%
LEV Lützenkirchener Str. 155	21	1.328	862	65%
RBK Schulstr. 9	58	2.061	490	24%
RBK Bgm.-Schmidt-Str. 7d	24	1.680	584	35%
ME Kölner Str. 135a	16	898	425	47%
ME Kölner Str. 56, 58a, 58b	20	1.200	508	42%

## 5. Umweltprogramm

Das Umweltprogramm wird auf Basis der Umweltaspekte, der Umweltpolitik, der gesetzlichen Bestimmungen und interner Regelungen bzw. Vorgaben zusammengestellt und in Form von Umweltzielen formuliert. Die Vorbereitung dafür erfolgt durch den Umweltmanagement-Beauftragten und das Umwelt-Team in Abstimmung mit den teilnehmenden Einrichtungen des LVR-HPH-Netz Ost.

Das Umweltprogramm beschreibt die Umweltaspekte, die konkreten Umweltziele und die zur Erreichung notwendigen Maßnahmen. Außerdem werden die Prüf- bzw. Meßkriterien und die entsprechenden Umsetzungsfristen benannt.

Eine tabellarische Aufstellung der Umweltziele für 2015 und 2016 sieht wie folgt aus:

Nr.	Umwelt- aspekt	Ziel	Maßnahme	Messgröße / Wert	Termin/ erfüllt
1	Emissionen	Einsparung von Erdgas und Vermeidung von Emissionen	Pilotprojekt Solarthermie zur Warmwasserbereitung prüfen (ob sinnvoll/möglich)	Prüfung ist erfolgt	Dez. 2014  Umgesetzt
2	Energie- einsatz	Einsparung von Strom	Zukünftig werden Glühbirnen und Halogen durch LED oder Energiesparlampen (Priorität 2) ersetzt, sofern dies technisch möglich, wirtschaftlich sinnvoll ist.	Anteil von LED / Energiesparlampen >50 % -> 2% im Vergleich zum Jahresende 2015	31.12.2016
3	Wasser / Abwasser	Vermeidung von Boden- und Grundwasserkontamination	Durchführung einer Kanalinspektion aller Liegenschaften in Langenfeld in der Wasserschutzzone (Kölner Str. 56, 58a, 58b, 135a, 82 (Häuser 2 & 30))	Inspektion ist erfolgt	umgesetzt
4	Betriebs- mittel	Ressourcenschonung	Verwendung von Recyclingpapier auch in den Filialbetrieben	Anteil von Recyclingpapier = 100 %	31.12.2016
5	Abfall	Erhöhung des Anteils von Abfällen zur Verwertung	Einführung "Gelber Sack" in der Zentrale (Haus 2) in Langenfeld	Einführung ist erfolgt	31.12.2016
			Sensibilisierung der MA und Bew. zur getrennten Sammlung von Verpackungsabfällen.	Umweltleitfaden ist kommuniziert	31.12.2015  umgesetzt
			Hausbezogenes Mülltrennungskonzept einführen (Rest, Gelb, Papier, Batterien usw.)	Konzept ist in allen OE eingeführt	31.12.2016
			Erfassungskonzept Verbrauch Haus 2 und	Valide Daten	31.7.2017

Nr.	Umwelt- aspekt	Ziel	Maßnahme	Messgröße / Wert	Termin/ erfüllt
			Haus 30 HPZ (eigene Zähler)	liegen vor	
6	Wasser / Abwasser	Einsparung von Wasser	Überprüfung von technischen Mitteln zur Einsparung von Wasser. (z. B. Wasser- Stopp-Knopf oder Ähnliches) im Einzelfall	Über- prüfung ist erfolgt -> 2% im Vergleich zum Jahresende 2015	31.12.2016
7	Umwelt- verhalten	Bewusstseins- erweiterung bzgl. umwelt- relevanten Ver- haltens und Nachhaltigkeit	Ein Konzept zur Etablierung eines jährlichen Umwelt- / Nachhaltigkeitstages ist entwickelt.	Konzept liegt vor	31.12.2016
			Jede OE hat mindestens ein Umweltziel entwickelt, dokumentiert und dem UMB gemeldet.	Dokumenta- tion des Umweltziel es liegt je OE vor	31.12.2016
8	Energie- einsatz	Erhöhung der Transparenz des Energie- einsatzes	Nachrüstung eines Strom- und Fernwärmehählers in den Häusern 2 und 30 in der Kölner Str. 82, Langenfeld.	Strom- und Fernwärme zähler ist nachgerüst et	31.12.2016  Aus technischen Gründen um ein Jahr verschoben; bis 31.12.2017
9	Emission	Verminderung von Feinstaub- emissionen	Umrüstung oder Ersatz von Fahrzeugen mit gelber auf grüne Emissionsplakette (2 Autos)	Alle Fahrzeuge haben eine grüne Plakette	31.12.2016
10	Emission	Erhöhung der Transparenz des Fahrzeugeinsatz es	Erarbeitung einer Methode zur Erfassung der verbrauchten Kraftstoffe	Methode ist erarbeitet	31.12.2016
11	Umwelt- verhalten	Eine größere Anzahl an Mitarbeitenden, Kunden und Kundinnen, deren Angehörige, Nachbarschaft und Öffentlichkeit haben Zugang zur Broschüre.	PDF-Datei der Broschüre „Umwelt- Tipps in leichter Sprache“ barrierefrei erstellen.	PDF-Datei ist barrierefrei auf der Homepage des LVR- HPH-Netz Ost und der Homepage des LVR eingestellt.	31.03.2017
12	Biodiversität	Daten zur Biodiversität Haus 2 und Haus 30 HPZ,	Ermittlung der Gebäudefläche und der versiegelten Fläche der beiden Häuser	Daten liegen vor	31.7.2017

Nr.	Umwelt- aspekt	Ziel	Maßnahme	Messgröße / Wert	Termin/ erfüllt
		Kölner Str. 82, Langenfeld liegen vor			

## 6. Äußerungen von extern interessierten Kreisen einschließlich Beschwerden

Das LVR-HPH-Netz Ost betreibt im Rahmen seines Managementsystems nach ISO 9001 ein Verbesserungsmanagement, das auch den Umgang mit Beschwerden und externen Anregungen regelt. Zentraler Ansprechpartner ist der Qualitätsmanagementbeauftragte/ Umweltmanagementbeauftragte. Jede Haus- und Einrichtungsleitung nimmt bei der Bearbeitung und Verfolgung jeder einzelnen Eingabe, Beschwerde, Anregung usw. eine zentrale Rolle vor Ort ein.

Im Berichtszeitraum sind keine Beschwerden mit Umwelrelevanz eingegangen.

## 7. Ausblick

Die nächste validierte Aktualisierung der Umwelterklärung erfolgt am 13.10.2017

Herausgeber:

LVR-HPH-Netz Ost  
Betriebsleitung  
Thomas Ströbele (kommisarisich)  
Jens Ende (kommisarisich)  
Kölner Str. 82  
40764 Langenfeld

Verantwortlich für den Inhalt/ Ansprechperson:

LVR-HPH-Netz Ost  
Umweltmanagementbeauftragter  
Bernd Hardegen  
Kölner Str. 82  
40764 Langenfeld

Redaktion/Fotos:

LVR-HPH-Netz Ost  
Öffentlichkeitsarbeit  
Björn Berger  
Kölner Str. 82  
40764 Langenfeld



Niederrheinische Industrie- und Handelskammer  
Duisburg · Wesel · Kleve zu Duisburg

ALS GEMEINSAME REGISTERFÜHRENDE STELLE VON INDUSTRIE- UND HANDELSKAMMERN  
IN NORDRHEIN-WESTFALEN NACH UMWELTAUDITGESETZ - REGISTRIERUNGSSTELLE -

NIEDERRHEINISCHE IHK POSTFACH 10 15 08 47015 DUISBURG

LVR-HPH-Netz Ost  
Herrn Bernd Hardegen  
Kölner Str. 82  
40764 Langenfeld



Ihr Zeichen:  
Ihre Nachricht vom:

Ihr Ansprechpartner: Frau Noke-Schäfer  
E-Mail: noke  
@niederrhein.ihk.de  
Telefon: 0203 2821-311  
Telefax: 0203 285349-285  
Unser Zeichen: I.4/EN/Sr

Datum: 13.10.2016

### Fristablauf zur Vorlage einer aktualisierten Umwelterklärung

Sehr geehrter Herr Hardegen,

am 24.11.2015 haben wir Ihre Organisation LVR-HPH-Netz Ost, Kölner Str. 82, 40764 Langenfeld mit insgesamt sieben Standorten mit der Registrierungsnummer DE-119-00036 im EMAS-Register eingetragen. In unserem Eintragungsbescheid vom 24.11.2015 ist als Frist zur Vorlage der nächsten aktualisierten Umwelterklärung der 13.10.2016 bestimmt worden.

Gemäß Art. 15 Abs. 3 der Verordnung (EG) Nr. 1221/2009 sind wir verpflichtet, eingetragene EMAS-Organisationen auf das Versäumnis der Vorlage der aktualisierten Umwelterklärung hinzuweisen. Wenn Sie weiter am EMAS-System teilnehmen möchten, haben Sie mit Zugang dieses Schreibens weitere zwei Monate Zeit zur Vorlage der aktualisierten Umwelterklärung. Nach Ablauf der Zweimonatsfrist sind wir verpflichtet, die Organisation aus dem EMAS-Register zu streichen.

Wenn Sie Fragen zu diesem Schreiben haben oder nähere Erläuterungen benötigen, bitten wir um Ihren Rückruf.

Mit freundlichen Grüßen  
Die Geschäftsführung  
Im Auftrag

Beate Schaller

D/IHK Düsseldorf



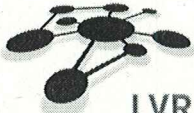

**LVR HPH-NETZ OST**  
Heilpädagogische Hilfen

**LVR**   
Qualität für Menschen

LVR-HPH-Netz Ost · Postfach 15 61 · 40740 Langenfeld

Niederrheinische IHK  
z. Hd. Frau Schaller  
Postfach 10 15 08  
47015 Duisburg

Datum und Zeichen bitte stets angeben

28.11.2016  
825-3001

Herr Hardegen  
Tel 02173 1014-204  
Fax 0221 8284-2285  
Bernd.Hardegen@lvr.de

**Vorlage einer aktualisierten Umwelterklärung**  
**EMAS Registriernummer DE-119-00036**

Sehr geehrte Frau Schaller,

herzlichen Dank für das Einräumen einer Frist bis zum 13.12.2016 zur Vorlage einer aktualisierten Umwelterklärung, welche Sie als Anlage hiermit erhalten.

Mit freundlichen Grüßen  
Im Auftrag

  
Bernd Hardegen



*Wir freuen uns über Ihre Hinweise zur Verbesserung unserer Arbeit. Sie erreichen uns unter der Telefonnummer 0221 809-2255 oder senden Sie uns eine E-Mail an [Anregungen@lvr.de](mailto:Anregungen@lvr.de)*

Betriebsleitung:  
Thomas Ströbele (komm. Fachlicher Direktor), Norbert Klein (Kaufm. Direktor)  
Besucheranschrift: 40764 Langenfeld, Kölner Straße 82  
S-Bahnhof Langenfeld  
Telefon Vermittlung: 02173 1014-0, Internet: [www.hph.lvr.de](http://www.hph.lvr.de)

Bankverbindung:  
SEB  
IBAN: DE68 3701 0111 1369 3645 00, BIC: ESSEDE5F370

USt-Id-Nr.: DE 122 656 988, Steuer-Nr.: 214/5811/1405